臺灣日日新報
本日夕刊共六頁

三州山系北麓方面 敵二萬風前の燈火
廣徳屠り包圍鐵環壓縮

【江南〇〇前線五日發同盟】

廣徳陷落、重慶自認

【重慶五日發同盟】

蠢動地帶全く肅清
長江下流治安急速回復

【江南〇〇前線五日發同盟】五湖地帶に展開された今次新作戰が...

東條首相參内

【東京電】東條首相は五日午後四時半宮中に參内...

印度洋方面に蠢動
敵の偵察爆擊頻繁化

【ペナン五日發同盟】

日本航空部隊增強
シエンノート認む

【香港五日發同盟】

ラウレル氏等歸比
訪日の重要使命果し

【マニラ五日發同盟】

比島の躍進に期待
村田特派大使談

【マニラ五日發同盟】

第二豫備金支出決定

【東京電】

內務省所管
〇…一般會計
大藏省所管
遞信省所管
大東亞省所管
〇…特別會計
臺灣總督府
樺太廳

聖恩に恐懼感激
歸還のラウレル氏等談

【マニラ五日發同盟】

ラウレル委員長談

ベルガス行政長官談

アキノ、カリバピ兩氏談

全島警察部長會議
十一、十二の兩日開催

行政機構の決戰化
具體案近く發表の運び

ジヤワ政治參與發足
州市參事會一齊に召集

【ジヤカルタ五日發同盟】

緬甸地方長官會議
戰時國家建設に新政策

【ラングーン五日發同盟】

海軍大佐 横山一郎

キエフ兩側面激戰

【ベルリン四日發同盟】

コルシカ島戰況

【ベルリン四日發同盟】

獨軍コー島を占領

【ベルリン四日發同盟】

海軍補職發令

海軍省公表（五日十一時）

國府第二集團軍を編成

【南京五日發同盟】

定例閣議

【東京電】

國府實業部次長後任に姜氏

英軍令部長にカニンガム

【リスボン四日發同盟】

人事

けふの官報

日本兵は斯く戰ふ
火の玉、突擊また突擊
バイロコ港 陸の精銳激戰記

【東京電】

更に重砲艦砲の猛射

闇の密林地帶を前進

見上ぐれば敵の飛行機

鐵兜の下に光る爛々

彼我交戰の銃砲聲

敵の本部であらう

先づ軍旗を奪し

第六線を踏み躙り

右手に拔身の軍刀を

敵は陣地の奪還を企圖

擊ちて止まむの鬪魂

社説

學島軍人援護強化に邁進

根本的喰違ひ
行惱む米蔣關係

東亞の比島に還る日近し

當時

米國側

低物價政策の運行
必需物資價格指數（昨年十二月末）

武器彈藥

食料品	九・一八	一六・八	
在來米			
蓬萊米			
衣料品			
金屬品			
燃料品			
肥料品			
總平均			

【備考】

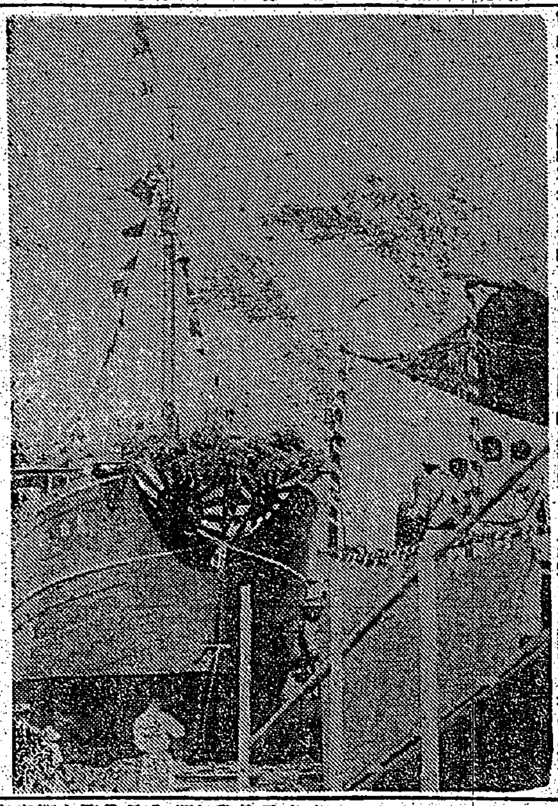

木造船高砂五號の進水式【長谷川總督は四日海軍特別志願兵訓練所開所式に臨場の後高砂五號の木造船進水式に赴いた—寫眞は進水式】—高雄要塞司令部檢閲濟

企業整備への協力
商工經濟會の新發足（下）

地方行政協議會への協力

中樞機關の問題

原住民に勤勞指導

鋼材の自給化企圖
本島の製鐵近く發足

米造船高減退

南支の炭礦開發
廣東工業界に寄與期待

企業整備關係

要項審議濟

ソ聯工場從業者を軍務轉用

小麥の共同耕作
花蓮港廳　四千五百石目ざす

決戰　英語敎課を停止せよ

鯉の大增殖
補助金を得て愈々實行

農事實行組合鍊成會　十三日から東港郡

愈々小作人區委員制
新竹州の增産陣强化

市況（一日）

兜町前場況

東京長期前場

東京銀行實株

各種セット多種類在庫卸　寶山模型飛行機部　臺北市

四季衛生能力增進育兒乳　母乳か然らずんば玄米乳　玄米乳　製造販賣　長命軒　臺北市

人參合劑　產後、產前　補血、榮養　强壯最應效　補三奇　本舗　健康共榮會　一手販賣元　保安藥行　臺北市

メガネは　和田眼鏡店　臺北市大和町四ノ八　電話六一一五〇番

衣類蟲よけの王　防蟲脫臭　ヒナタ（香入）　發賣總代理店　佐野商行

産業戰士手洗用　工場專用　ほまれ洗素（十貫一圓）　發賣元　野田商行

各種靴・非常袋　各種鞄・救護袋の御用命は　大正堂靴鞄店　臺北市京町一　電話二一二四番

とリスク　化粧品ならく　東京堂藥局　臺北市建成町三ノ一　電話六四〇五番

夏大島、つむぎ單帶地　明石上布、實用銘仙各種　合資會社　則松榮商會　臺北市

藥品全般　醫院向藥品取揃へてあります　大平藥業株式會社　臺北市本町　電話七堂貳九番

南京蟲、家ダニ、虱、蚤、蚊强烈殺滅劑　殺蟲劑　モロクラ　人畜無害　佐野商行

放送局選定　ラジオは中川　臺北市本町

親切本位　大學堂メガネ店　臺北市新起町二ノ四七　電話九三二六番

ゴム底運動靴　修繕　巴商會製靴工場

特許　奉公たわし　東子製造株式會社

强力自然ホルモン　南國蛇族研究所　臺北市

病源療法　淨血强壯精力劑　ドラミン　臺灣總配給所　臺北市大和町三ノ一

精巧な獨特な技術　臺北唯一の純專門店　金光堂メガネ店　臺北市

諸官衙御用達　金星堂藥舖　臺北市千歲町二ノ五

胃腸、榮養、消化　萬適斯　本舗　健康共榮會　一手販賣元　保安藥行　臺北市

主食品增産、配給に皇國精神發揚顯現

ラングーンのパゴダ

軍援思想普及

大屯郡青少年査閲

滯貨の處理策

今日の映畫

事務所開設御通知
弊店儀從來三菱商事株式會社臺北支店内ニテ執務致居候處今般左記へ新事務所ヲ開設仕候間此段御通知申上候

主食品增産、配給に 皇國精神發揚顯現

長谷川總裁統裁與ふ

第四回中央參與會員委員會答申案

されたる主要食料品の增産に關する協力方案に生活必需物資の配給改善に關しての諮問に對し長谷川總裁は今回左の如く統裁した

◇主要食料品の增産に協力すべき實踐方策

[illegible]

◇生活必需物資の配給に改善を要する具體的方策

[illegible]

增産戰士を鼓舞激勵

長谷川總督・臺南州下の工場視察

【臺南電話】長谷川總督は高雄視察を終り五日午前十時二十五分[illegible]

[illegible]

皇奉本部部長會議

[illegible]

全學生に徵兵檢査

臺灣軍受檢手續き發表

[illegible]

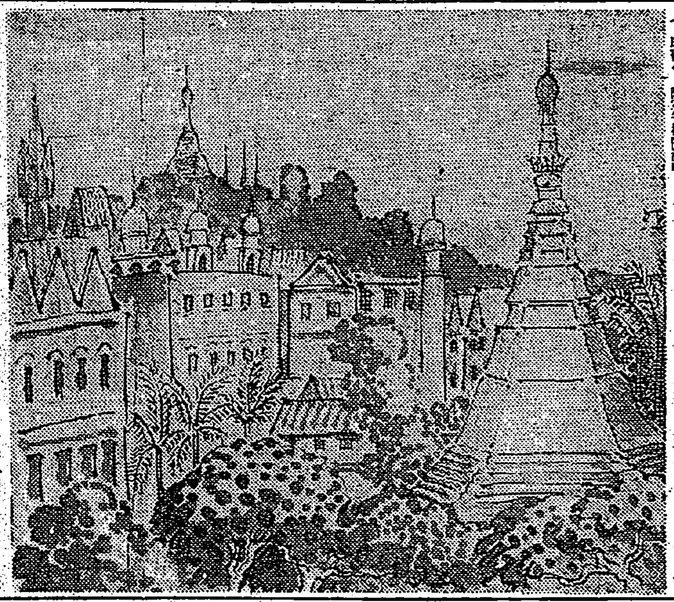

ラングーンのパゴダ　ラングーンの街に數多あるパゴダの中で特に名高いのはシユエ・ダゴン・パゴダとスレー・パゴダである[illegible]（陸軍省檢閱濟）

"軍國の妻、皇國の母"を讚ふ（三）

克く八男二女を薫育

子供に負けぬ…と吉田コマさん談

吉田コマさん(六三)＝臺北市[illegible]

[illegible]

軍事知識

兵器グライダー

輸送戰、奇襲戰に登場

[illegible]

質疑應答

[illegible]

納督の代理 遺族を弔問

[illegible]

徵兵實施に備へ

青年團長錬成會開く

[illegible]

輸血奉仕隊を結成

學徒ら一朝有事に備ふ

[illegible]

清風園開園式

[illegible]

永樂町一區の常會

[illegible]

街庄分會長錬成會

皇奉 全島各地で開く

新竹は廿七、八日

[illegible]

梁井支部長區常會視察

[illegible]

道路構築に敢闘半歳

瀧見訓練所生修了式

[illegible]

"軍人遺家族等"の修養會開催

[illegible]

軍援思想普及作品展覽會

[illegible]

大屯部青少年臺團

[illegible]

滯貨の處理策

花蓮港で協議

[illegible]

警察幹部異動

臺北州

[illegible]

NTN
東洋ベアリング
大阪・東京・名古屋

今日の映畫
大世界　台灣　新世界　芳乃館　芳明館　城南映劇　萬華劇場　大平館　第三世界　中央劇場　基隆世界　旭劇場　大和劇場　羅東座　宜蘭座　昇平座
基隆・蘭陽地區
臺灣國際館 東寶國際館 本日二八同
基隆劇場
元州合同興業會社

男女店員急募
榮町 明治製菓賣店

タイピスト募集
高女卒程度又ハ熟練ノ者
希望者ハ履歷書持參來談セラレタシ
臺北州生薬配給組合

第五回決算公告
東和拓殖會社

事務所開設御通知
弊店儀從來三菱商事株式會社臺北支店內ニテ執務致居候處今般左記ヘ新事務所ヲ開設仕候間此段御通知申上候
昭和十八年十月六日
臺北市表町二丁目十番地（清水組三階）
日本アルミニウム株式會社
臺灣支店
電話五七二六番

船員養成員募集
一、場所　基隆普通船員養成所
一、期間　四ケ月
一、資格
一、試驗
一、試驗地
一、締切　十月三十一日（人員一二〇名）
一、給付
一、其他
臺北市本町四ノ二〇
社團法人 臺灣海務協會

臺北秋競馬
十月九日(土)十日(日)
十五日(金)十六日(土)
十七日(日)(投票券拾圓)
於北投 臺北競馬場
主催 臺北州畜産會

謝近火御見舞
昭和十八年十月五日
臺灣電力株式會社
新竹支店

拾月八日より秋季清潔法實施
秋季大掃除には！
强力なる殺菌殺蟲
消毒・防臭劑
ワーミン
芳香油
全國各藥店にあり
代理店 臺北市建成町參丁目
東京室藥局

萬適斯
一手販賣元 保安藥行

母ヒデ儀病氣加療中の所遂に藥石效なく十月五日午後四時十分永眠仕り候間生前の御厚誼を拜謝し此段謹告仕候
昭和十八年十月六日
男 清水光司
親戚 下見庄次郎
大橋拾三郎
友人 明知延司

前高雄州立高雄第一高等女學校長從五位勳六等小川七十二先生豫而內地靜岡縣榛原郡相良町相良病院ニ於テ病氣療養中ノ處療養不相叶十月三日午前七時三十分永眠致候條辱知諸君ニ謹告仕候
昭和十八年十月六日
高雄第一高等女學校
同報國校友會
同同窓會

會葬御禮
新竹市南寮國民學校
渡邊剛州

會葬御禮
加藤勇
親戚一同

御昇格後初の祭典

新竹神社奉納行事決る

【新竹】國幣小社御昇格後初の祭典を迎へる新竹神社の奉納行事は各祭長木嶋市長指揮の下に準備を進めて來たが四日午後二時市會議室に於て行はれた打合會で左の如く各種の奉納行事を決定した

一、御旅所・新竹神社奉納行事

△二十七日午前九時馬術大會（新竹馬術練成所）午後一時相撲大會（新竹神社）午後八時宵祭（新竹神社）

△二十八日午前九時弓道大會（新竹弓道場）柔道大會、劍道大會（武德殿）例祭（新竹神社）午後一時本島人劍舞、武者行列、子供行列

△二十九日午前十時神輿（御旅所）午後一時神輿渡御、武者行列、子供行列

三、提燈行列は之を廢止す

四、簡易なる奉納は之を

女手一つ苦闘十三年

育つ愛兒は皆軍人

殘つた末子も大空へ

【基隆】十三年前に逝去された夫の遺した男の子四人を女手一つで十三年間苦闘の連續で育て上げ、健やかに育て上げてくれた愛兒を後に殘し、みな御國の楯として立派な軍人となつた

いまは亡き夫の每日を偲ぶかに語る杉田キヨさん……昭和六年主人米太郎氏が病死してからキヨさんの苦闘の一家の生計となつて居るが……

それは基隆市栄町一〇八に今は亡き夫の遺した四人の男の子を……

……これでお國に御奉公出來ますと、四人とも皆お國に捧げた身です……

征け雛鷲

基隆で壯行會

【基隆發】基隆市では……

臺中州轉廢業共助會

本月中に發會式

【臺中電話】……

各地軍援強化運動

宜蘭市

【宜蘭】軍人援護強化運動第一日を迎へた宜蘭市では……

屏東陸軍病院 援赤誠の慰問

【屏東】……

市街庄吏員に服務心得

【臺中電話】……

澎湖廳

臺東街

嘉義市

臺中市

豐原郡

高雄州青年學校査閲

回收成績著しく上る

宜蘭 奉壯、日婦等一體の挺身

【宜蘭】……

早朝より心身錬磨

青年 強兵たらんと邁進

【新竹】……

敎員養成講習始まる

日婦國防訓練

臺南州支部三十、三十一兩日實施

新竹市「國語の家」申請

國語に示す皇民錬成の實

新竹市神道錬成會

茶園の轉換作奬勵

府鈴木技師等新竹州視察

官廳執務の決戰化

花蓮港廳で種々懇談

血戰の皇軍將兵へ

感謝慰問金汎く募集

大東亞戰爭勃發以來茲に一年十箇月今や帝國は若しき大東亞の建設と共に必勝不敗の態勢を確立する一方、西南太平洋を主戰場として熾烈なる航空決戰を展開しつつ……

募集規定

一、慰問金は五十錢以上とす

一、現金以外の品物は取扱はず

一、締切は十月三十一日とす

一、本資金の處分は臺灣總督府に一任す

一、紙上掲載を以て領收證に代ふ

昭和十八年十月一日

臺灣日日新報社
興南新聞社
臺灣新聞社
高雄新報社
東臺灣新報社

二十三日增産懇談會

潮西庄長に郡氏

高雄州海軍簡閲點呼終了

北斗街

新營郡

御下賜品傳達式

【高雄電話】高雄市では五日午前十時から市役所で畏くも皇后陛下御下賜品並に御紋菓の傳達式を擧行、本田市長から左記遺族に夫々傳達した

故陸軍一等兵 ……

【新竹】新竹州では……

海軍志願者續く

屏東から四人、兵事係語る

【屏東】「憧がれの大空へ、空の決戰へ」と若人の憧がれはこの一……

東港郡

大東亞戰爭日誌

昭和十八年 八月中

レンドバ攻撃

【八月三日大本營發表】帝國海軍航空部隊は八月一日及二日に亘りレンドバ附近の敵艦船並に附近の航空基地を攻撃し左の戰果を得たり

一、擊沈 大型輸送船一隻、中型輸送船四隻、小型輸送船六隻、驅逐艦一隻、上陸用舟艇六隻以上

二、擊破 巡洋艦一隻、上陸用舟艇一隻

三、擊墜 戰闘機九機

四、炎上 ……

ムンダ上空に二十五機擊墜

【八月五日大本營發表】……

海軍部隊艦船十五擊沈破

ブーゲンビル島三十四機擊墜

北千島に三機擊墜

ファブバに四十四機擊墜破

ルンガ、レンドバに輸送船三擊沈

敵船七擊沈四巡艦二驅艦一轟沈

キスカ島守備部隊完全撤收完了

南太平洋方面戰鬪日に激化

重慶萬縣に工場爆碎、八機擊墜

萬縣三斗坪に進攻 武漢に十機擊墜

サラモア周邊敵戰死傷五千餘擊墜三百五十八機

昭和十八年 九月中

南鳥島にて十二機擊墜

敵機南鳥島に來襲

八月中南太平洋方面綜合戰果

戰艦	一	一		
巡洋艦	六	一	一	一
驅逐艦	一〇	一	一	一〇
輸送船				

ウエワク來襲の十九機擊墜

ラエ東方に於て輸送船六巡艦一擊沈

七、八兩月に敵潜十三擊沈

モロベ灣にて敵所在艦船潰滅

北千島に十一機擊墜

伊軍の武裝解除艦船の抑留實施

ソロモンに六十機擊墜陸海軍の戰果

ギルバート諸島に二十二機擊墜

昆明强襲四十二機擊墜破

ニューギニア北方艦船十二擊沈破

乙巡一擊沈

新竹州 新竹州便り

東港郡

地方ラジオ

金語樓・虎造・黑川・山根＝？
珍藝奇襲の突擊又突擊 東寶自慢の人情喜活劇
山まつり 勝ち抜かん生活戰 梵天唄 6日より10日マデ
下50上80稅共 小人軍人半額
東寶直營國際館

本日小說休載

（明治四十一年五月九日第三種郵便物認可）　昭和十八年十月六日（水曜日）　臺灣日日新報　（夕刊第一萬五千八百…號）

夕刊　臺灣日日新報　十月五日

米英戰爭目的の非望

〝天の時〟得る日本

來栖大使烈々の演説

【東京電話】世界の耳目はますます[illegible]を深める時、かつて直接日米交渉の衝に當つた來栖三郎大使は米英の戰爭目的の非[illegible]と[illegible]のためその[illegible]を挑げて起ち五日午後一時から名古屋市公會堂で「現在の國際關係」と題して大要左の如き熱辯の演説を行つた（寫眞は來栖大使）

最近における歐州の政治情勢の最も顯著なる現はれは、バドリオ政權の裏切り背信行爲である。その後ドイツは遂にムッソリーニの救出に成功し、最近同統領を中心とする新ファシスト政府が成立し、直ちに日獨を始め樞軸諸國の承認を得るに至り、米英の計劃はこれがために軍事上にも政治上にも大なる齟齬を來した。米英の謀略はまた樞軸側の占領下にある地域及び中立國に對して休みなく活動してゐる。スペインにおいてはフランコ政府を支持しつつあるファランヘ黨を打倒し、ポルトガルにおいては同國の柱石ともいふべき現首相サラザールを失脚せしめんがために種々畫策を逞しうしつつある。現占領下のフランス本國その他に對しても謀略の手を伸ばし、例へば北阿攻略に成功すると同時に同地に拘禁されてゐた左黨の所謂「闘士」六千人を解放し、彼等の一部をそれぞれフランス、スペイン、ポルトガル及びイタリア等に送り込み、これ等諸國の内部攪亂を企ててゐるが、これらの所謂「闘士」の或るものは嘗て佛、スペイン等において人民戰線を結成して内紛を惹起せしめたもの共であるからソ聯はフランス解放委員會をフランス本國にまで及ぶ正統政權として承認し米英はこれを地方的政權として限定的承認を與へ米英對ソ聯の離間の一端はここにも現はれるに至つたのである

バルカン、トルコに　對する謀略

謀略も亦[illegible]を察する。米國は多年トルコに文化工作を通してその勢力を扶植するに努め更に英國は近東ペルシヤ、アフガン、インド方面に對する關係からもバルカンを重視せねばならぬ地位にある際にロシヤを地中海に進出させずにこれを黒海に封じ込めて置かうといふことは英國の傳統的政策であつた。又トルコとしてはバルカン諸國を糾合してここに一つの中立ブロックを作り歐洲列強の角逐の渦中に捲き込まれることを避けこれによつて自國及びバルカン諸國の安全を圖らうといふことを最近におけるトルコ[illegible]

大東亞諸國にも色々な　形において

[illegible]

支那を使嗾して反日

[illegible]

米國は軍需生産の

[illegible]

反樞軸陣營内の關係

[illegible]

英米間の關係

[illegible]

日獨は長期戰をも

[illegible]

「天の時を得る」

[illegible]

多年米英の横暴に

[illegible]

ムンダ、ニヤイを強襲

海鷲猛爆、敵陣に大火災

【南太平洋方面○○基地五日發同盟】南東方面海軍航空部隊は十月一日未明及び夜間の二回に亘りニュージョージア島ムンダの敵陣地を急襲し[illegible]

フィンシハーヘン猛爆

【南太平洋方面○○基地五日發同盟】[illegible]ニューギニア東部フィンシハーヘンの敵陣地並にアント岬を爆撃し[illegible]

比島特派大使に村田氏

比島の獨立準備一段階

【東京電話】比島獨立準備[illegible]

任特命全權大使　從三位　村田省藏
フィリッピン出張を仰付

【東京電話】[illegible]比島特派大使[illegible]

村田省藏氏略歴

【東京電話】村田省藏氏略歴＝明治十一年[illegible]

比島獨立も近し

道義〝大東亞〟着々と具現

【東京電話】[illegible]

比島獨立準備進捗

[illegible]

日緬新領土條約の實現

[illegible]

大義に徹する政治參與

[illegible]

緊密化する日華關係

[illegible]

決戰體制の强化方策

府局部長會議を續行

[illegible]

伊民衆の態度硬化

反樞軸軍に協力拒否

【リスボン四日發同盟】[illegible]

テルモリ港南方に激戰

【ベルリン四日發同盟】[illegible]

ドニエプル河を渡河の赤軍を猛攻

【ベルリン四日發同盟】[illegible]

赤軍の先鋒を躱す

ゴメリ地區中心戰況

【ベルリン二日發同盟】[illegible]

獨軍戰況發表

【ベルリン二日發同盟】[illegible]

東部戰線　[illegible]

西部戰線　[illegible]

地中海戰線　[illegible]

イタリア戰線　[illegible]

獨英艦隊遭遇戰

フランス西岸沖合水域

【ベルリン四日發同盟】[illegible]

空軍の重要性强調

アーノルド强調演説

【ブエノスアイレス四日發同盟】[illegible]

カナダ海軍の現勢

【ブエノスアイレス一日發同盟】[illegible]

餓死者續出

慘憺たるカルカッタ

【リスボン四日發同盟】[illegible]

ソ聯政府首腦に稱號授與

【モスクワ二日發同盟】[illegible]

サザーランド二島で墜落死

【リスボン四日發同盟】[illegible]

米新空母進水

【ブエノスアイレス四日發同盟】[illegible]

出版報國協力會議を開催

【東京電話】[illegible]

海鷲・晴れの入隊式
感激の航空豫備學生
久邇聯合航空隊司令官宮殿下台臨

【土浦電話】九月九日…の隊門をくぐつた土浦航空隊…豫備學生○○名は假入隊後…入隊式…久邇聯合航空隊司令官宮殿下台臨の下に…[illegible]

飛行專修豫備學生

【大阪電話】大空への燃ゆる希望を抱いて…[illegible]

三重　…航空隊で擧行さ…[illegible]

先輩學徒に續け
栗原海軍報道部課長談

[illegible]

皇國　の盛に赴かんとする…[illegible]

聯合　…[illegible]

少年飛行兵も入隊

【土浦電話】全國の中等學校から…[illegible]

殉國　…[illegible]

秋空に競ふ練技
九日第二回國防訓練大會

[illegible]

技術　…[illegible]

徵兵制度實施記念

敢闘　…[illegible]

遺族を弔問
廣谷臺北市長

[illegible]

臺北市奉壯團曉天入團式

[illegible]

山の遺族弔問

[illegible]

增產戰士に"心の愉樂"
新竹商奉隊巡回映畫を計畫

【新竹電話】…[illegible]

滑空機も自作自給
臺北に航空機材工場新設

滑空　…[illegible]

全島　…[illegible]

「闇行爲」の絕滅へ
十一日から十七日まで　經濟法令遵奉週間

[illegible]

△一般消費者の經濟統制に對する協力の促進…[illegible]

△新聞、放送、映畫、講演等による…[illegible]

◇北部班　映畫上映日程…[illegible]

◇中南部班…[illegible]

◇東部班…[illegible]

"兵隊さんご苦勞樣"
島都各國民校から慰問文

[illegible]

感謝獻金寄託　…[illegible]

謹訂　…[illegible]

山の女性も赤誠獻金
"徵兵號"へ淨汗作業

【花蓮港電話】…[illegible]

見事な動作、操法
島都少年團の查閱實施

[illegible]

徵兵制趣旨徹底懇談會　…[illegible]

南支、南方行軍屬を募集

[illegible]

△南方行

[illegible]

櫻井貞次郎氏　…[illegible]

教練に精進　學徒部隊
徵兵に備ふ（五）

ザクザクザク…[illegible]

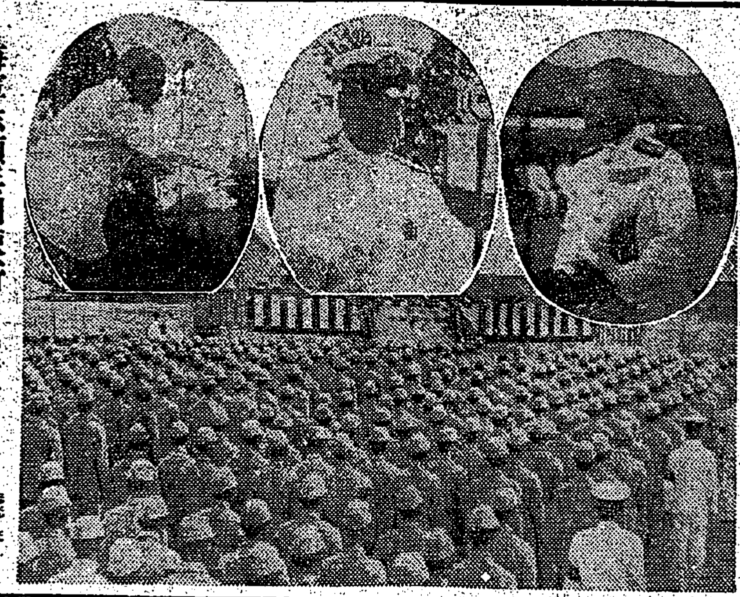

海軍志願兵訓練所開所式

（上）は右から山縣司令長官の玉串奉奠、長谷川總督の玉串奉奠、杉本訓練所長の玉串奉奠（下）高雄警備府司令部…[illegible]

我が潛水艦奮戰記【上】
米濠連絡の遮斷へ
南十字星の下勇躍出發

【東京電話】…[illegible]

橋頭　…[illegible]

警戒　…[illegible]

海底　…[illegible]

晝夜　…[illegible]

後三國志
（出師の卷）
吉川英治作　矢野橋村畫
(220)

銀河の禱（三）

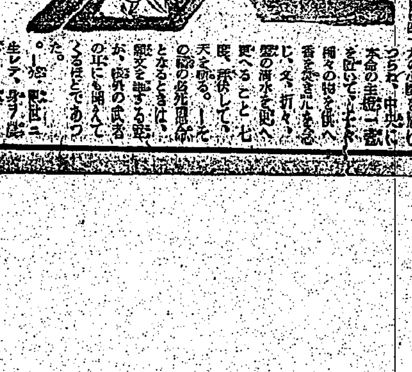

[illegible]

今日の番組

[illegible]

明朝の番組

[illegible]